

DocCheck[®] Panelstatistik

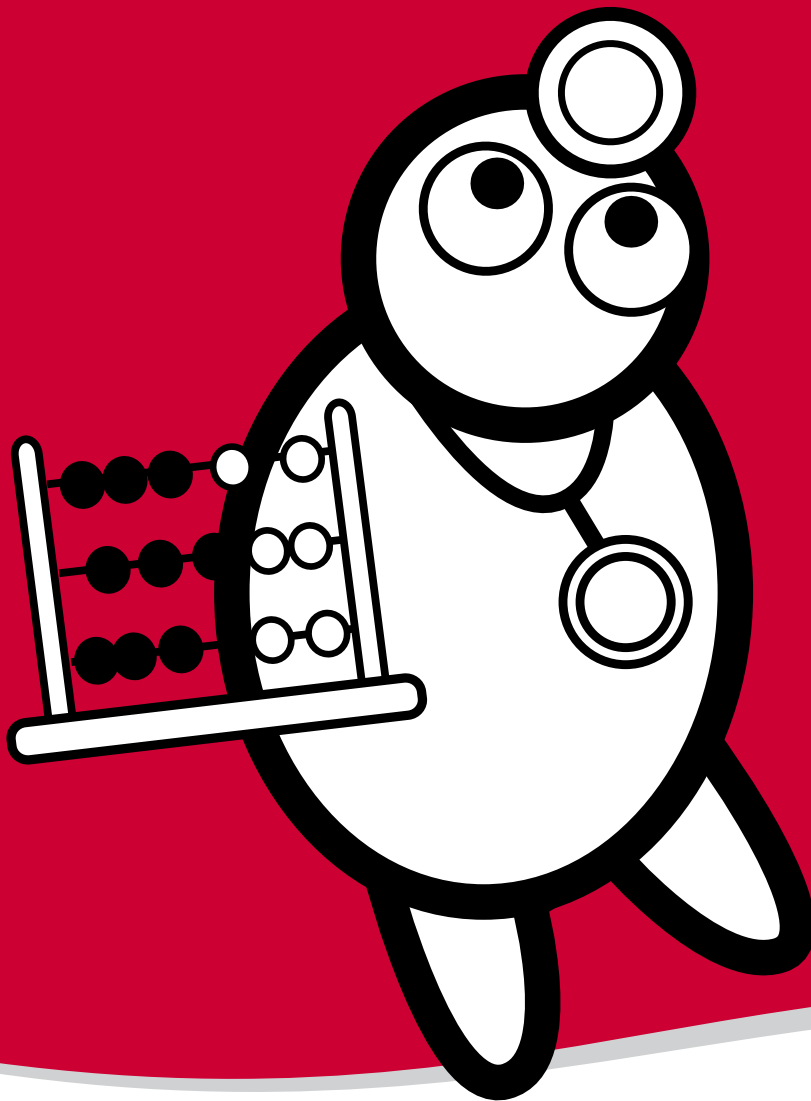

Inhaltsverzeichnis

| | |
|--|-----------|
| 1 DocCheck Panel | 3 |
| 1.1 Verteilung aller Berufsgruppen | 4 |
| 1.2 Geschlechterverteilung | 5 |
| 1.3 Altersstruktur | 6 |
| 2 DocCheck Panel: Humanmedizin | 7 |
| 2.1 Fachrichtung, Niedergelassene und Kliniker | 7 |
| 2.2 Verteilung der Fachrichtung, Innere Medizin | 9 |
| 2.3 Verteilung der Fachrichtung, Chirurgie | 10 |
| 2.4 Ausgewählte Spezialisten | 10 |
| 2.5 Verteilung der Fachrichtung: Panel vs. Grundgesamtheit | 11 |
| 2.5.1 Niedergelassene: Panel vs. Grundgesamtheit | 12 |
| 2.5.2 Kliniker: Panel vs. Grundgesamtheit | 13 |
| 2.6 Geographische Verteilung: Panel vs. Grundgesamtheit | 14 |
| 2.6.1 Niedergelassene: Panel vs. Grundgesamtheit | 16 |
| 2.6.2 Kliniker: Panel vs. Grundgesamtheit | 17 |
| 2.7 Altersstruktur: Panel vs. Grundgesamtheit | 18 |
| 2.8 Verteilung nach Wohnortgröße | 19 |
| 2.9 Internetnutzung | 20 |
| 3 DocCheck Panel: Apotheker | 25 |
| 3.1 Tätigkeitsbereich | 25 |
| 3.2 Geographische Verteilung | 26 |
| 3.3 Altersstruktur | 27 |
| 3.4 Verteilung nach Wohnortgröße | 27 |
| 3.5 Positionen der Apotheker | 28 |
| 3.6 Mitarbeiterzahl der Apotheken | 28 |
| 4 DocCheck Panel: Zahnmedizin | 29 |
| 4.1 Verteilung der Fachrichtung | 29 |
| 4.2 Verteilung Niedergelassene und Kliniker | 29 |
| 4.3 Geschlechterverteilung | 30 |
| 4.4 Altersstruktur | 30 |
| 4.5 Geographische Verteilung | 31 |
| 4.6 Verteilung nach Wohnortgröße | 32 |
| 5 DocCheck Panel: Tiermedizin | 33 |
| 5.1 Verteilung der Fachrichtung | 33 |
| 5.2 Verteilung Niedergelassene und Kliniker | 33 |
| 5.3 Geschlechterverteilung | 34 |
| 5.4 Geographische Verteilung | 34 |
| 5.5 Altersstruktur | 35 |
| 5.6 Verteilung nach Wohnortgröße | 35 |
| 6 DocCheck Panel: Andere medizinische Berufe | 36 |
| 7 DocCheck Panel: Studierende | 37 |
| 8 DocCheck Panelübersicht in anderen Ländern | 38 |
| 9 Kompaktübersicht Humanmedizin | 40 |

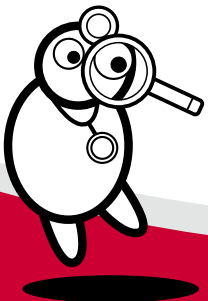

1 DocCheck Panel

DocCheck verfügt mit **knapp 150.000 Teilnehmern** über das größte Panel medizinischer Fachgruppen in Deutschland. Größtenteils handelt es sich dabei um Humanmediziner, wobei das Einzigartige unsere **hohe Panelqualität** ist – denn alle Panelmitglieder haben einen **Berufsnachweis** erbracht.

Zudem zeigt der Vergleich unseres Panels mit der Ärztestatistik der Bundesärztekammer, wie repräsentativ unsere Stichprobe ist. Werfen Sie einen Blick auf Tabelle 2.5, 2.6 und 2.7 und überzeugen Sie sich selbst!

Erstmalig finden Sie in unserer diesjährigen Statistik unter 2.9 zusätzlich Daten zur Internetnutzung von Ärzten.

Durch unsere Spezialisierung auf die Gesundheitsmarktforschung können Sie nicht nur auf Ärzte, sondern auch auf Apotheker, Zahn- und Tiermediziner sowie medizinische Fachkräfte wie Heilpraktiker, Diabetesberater oder Psychotherapeuten zugreifen. Auch andere Expertengruppen, wie Schmerz- und HIV-Spezialisten finden Sie in unserem Panel.

Fragen Sie uns: Wir geben Ihnen schnell und unkompliziert gerne auch einen Überblick über schwer erreichbare „Exoten“.

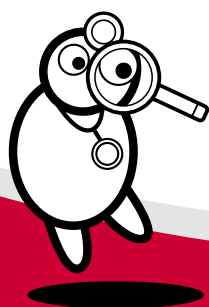

1.1 Verteilung aller Berufsgruppen

| Berufsgruppen | Anzahl | Anteil ¹ |
|----------------------------|----------------|---------------------|
| Humanmedizin | 62.700 | 42 % |
| Apotheker | 17.089 | 11 % |
| Zahnmedizin | 6.919 | 5 % |
| Tiermedizin | 2.882 | 2 % |
| Andere medizinische Berufe | 37.257 | 25 % |
| Studierende | 22.327 | 15 % |
| Pharmaindustrie | 638 | <1 % |
| Total | 149.812 | 100 % |

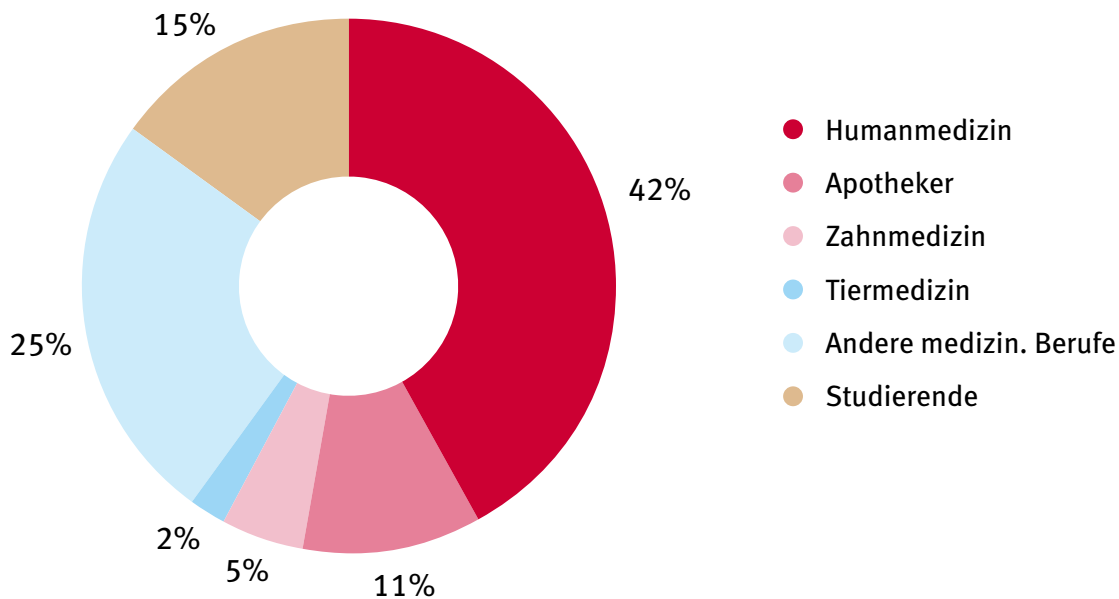

¹ Hier und im Folgenden sind Abweichungen von 100% rundungsbedingt.

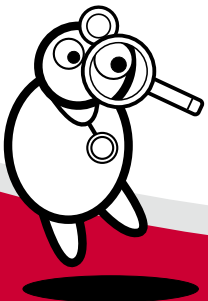

1.2 Geschlechterverteilung

| Geschlecht | Anzahl | Anteil |
|--------------|----------------|--------------|
| Männlich | 80.899 | 54 % |
| Weiblich | 68.913 | 46 % |
| Total | 149.812 | 100 % |

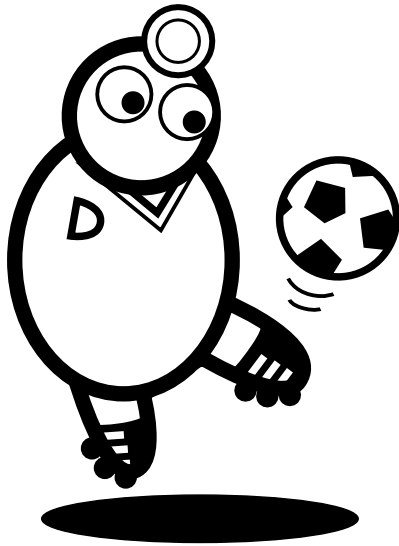

54%

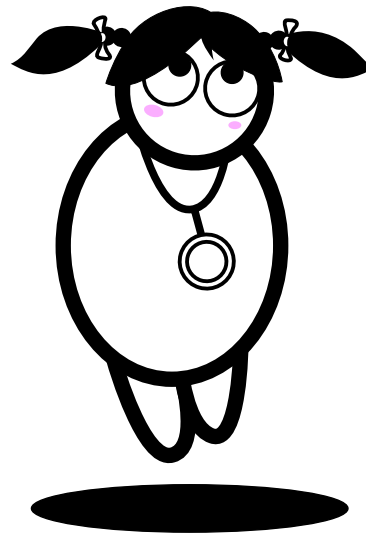

46%

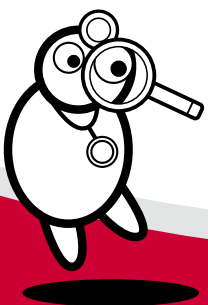

1.3 Altersstruktur

| Alter | Anzahl | Anteil |
|--------------------|--------|--------|
| 20-29 Jahre | 18.770 | 14 % |
| 30-39 Jahre | 33.501 | 24 % |
| 40-49 Jahre | 40.460 | 30 % |
| 50-59 Jahre | 30.219 | 22 % |
| 60 Jahre und älter | 14.079 | 10 % |

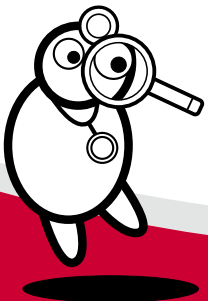
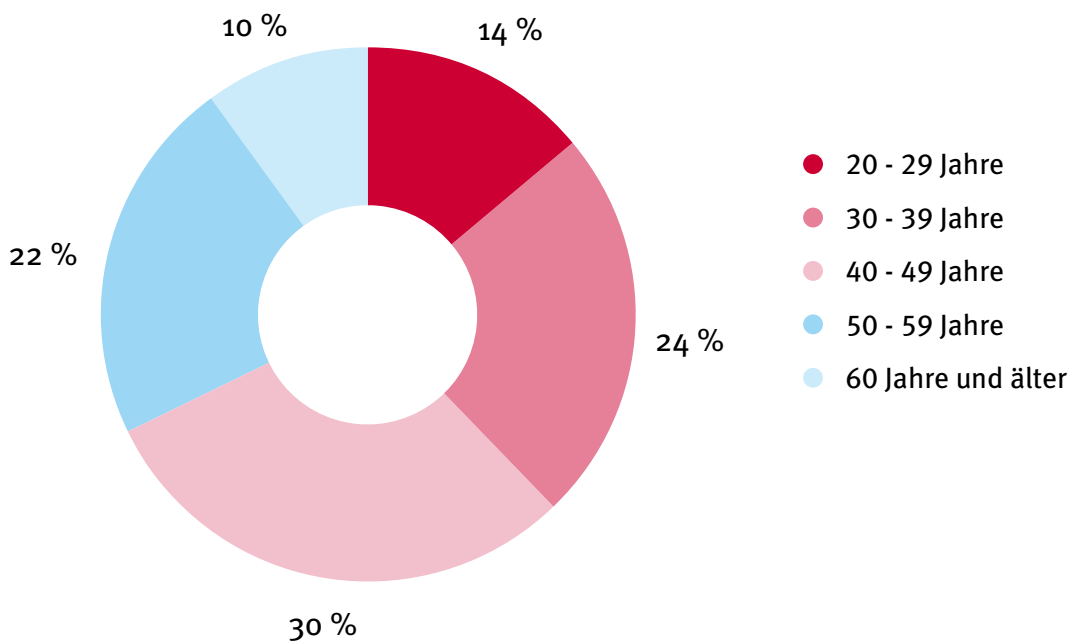

2 DocCheck Panel: Humanmedizin

Unser Humanmediziner-Panel enthält 62.700 der 422.000² Mediziner, die bei der Bundesärztekammer registriert sind. Jeder Panelist hat einen Berufsnachweis erbracht.

Abhängig von Ihrer Studie können wir die Probanden detailliert nach Fachrichtung, geographischer Verteilung oder Tätigkeitsbereich (Niedergelassene und Kliniker) selektieren. Damit erreichen Sie genau Ihre Wunschstichprobe - ohne unnötige Screen-Outs und Streuverluste.

2.1 Fachrichtung, Niedergelassene und Kliniker

| Humanmedizin ³ | Niedergelassene | | Kliniker | |
|---------------------------------|-----------------|--------|---------------|--------|
| | Anzahl | Anteil | Anzahl | Anteil |
| Allgemeinmedizin | 8.434 | 37 % | 839 | 3 % |
| Innere Medizin insgesamt | 4.598 | 20 % | 8.045 | 32 % |
| Frauenheilkunde | 2.105 | 9 % | 1.504 | 6 % |
| Kinderheilkunde | 1.279 | 6 % | 1.811 | 7 % |
| Dermatologie | 938 | 4 % | 650 | 3 % |
| Orthopädie | 918 | 4 % | 658 | 3 % |
| Psychiatrie / Psychotherapie | 871 | 4 % | 1.849 | 7 % |
| Augenheilkunde | 743 | 3 % | 270 | 1 % |
| Neurologie | 692 | 3 % | 1.467 | 6 % |
| Chirurgie | 684 | 3 % | 3.005 | 12 % |
| Urologie | 606 | 3 % | 714 | 3 % |
| Anästhesiologie | 480 | 2 % | 3.735 | 15 % |
| Radiologie | 255 | 1 % | 611 | 2 % |
| Total | 22.603 | | 25.158 | |

² Die Angabe ist der Ärztestatistik 2008 der Bundesärztekammer entnommen.

³ Hier und im Folgenden ist die Gruppe derjenigen, die weder in der Klinik noch als Niedergelassene tätig sind (z.B. Verwaltungs- oder sonstige Industrietätigkeit), von der Darstellung ausgenommen. Daher ergibt sich eine Diskrepanz zwischen den kumulierten Gruppenangaben und den Daten aus anderen Tabellen.

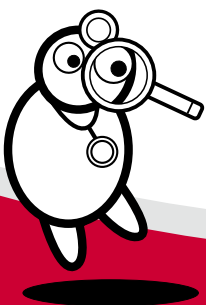

Fachrichtung, Niedergelassene und Kliniker

Niedergelassene

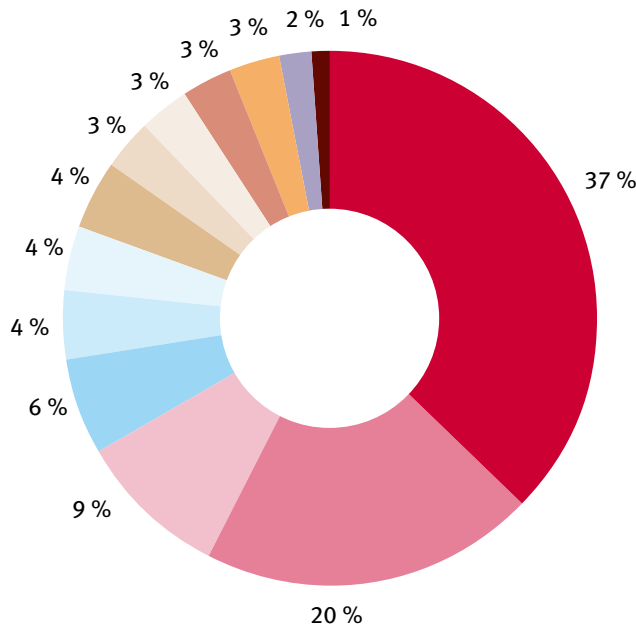

Kliniker

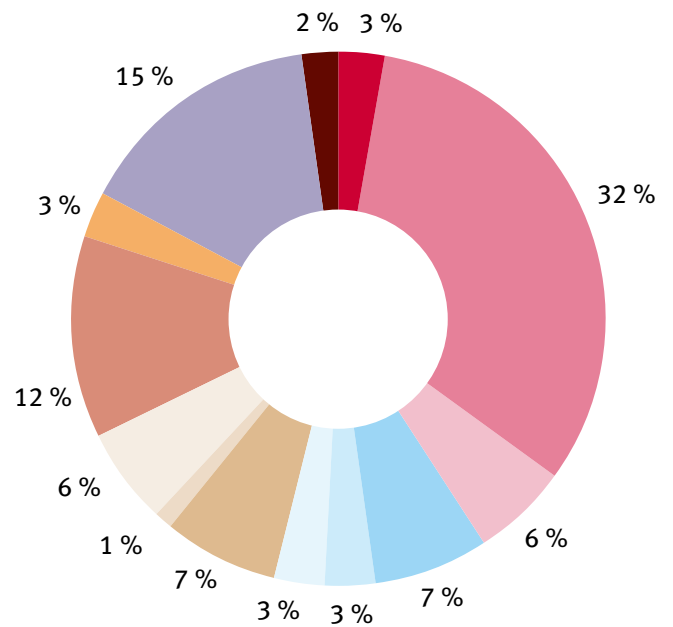

- Allgemeinmedizin
- Innere Medizin insgesamt
- Frauenheilkunde
- Kinderheilkunde
- Dermatologie
- Orthopädie
- Psychiatrie / Psychotherapie

- Augenheilkunde
- Neurologie
- Chirurgie
- Urologie
- Anästhesiologie
- Radiologie

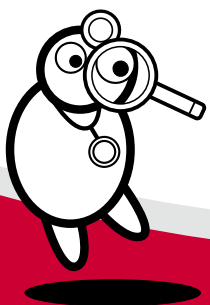

2.2 Verteilung der Fachrichtung, Innere Medizin

| Humanmedizin | Niedergelassene | | Kliniker | |
|--------------------|-----------------|--------|--------------|--------|
| | Anzahl | Anteil | Anzahl | Anteil |
| Allgemein | 2.580 | 56 % | 3.276 | 41 % |
| <i>Schwerpunkt</i> | | | | |
| Diabetologie | 376 | 8 % | 217 | 3 % |
| Kardiologie | 355 | 8 % | 1.147 | 14 % |
| Nephrologie | 351 | 8 % | 377 | 5 % |
| Gastroenterologie | 277 | 6 % | 1.001 | 12 % |
| Pneumologie | 219 | 5 % | 377 | 5 % |
| Onkologie | 117 | 3 % | 497 | 6 % |
| Rheumatologie | 113 | 2 % | 186 | 2 % |
| Hämatologie | 78 | 2 % | 496 | 6 % |
| Angiologie | 54 | 1 % | 115 | 1 % |
| Endokrinologie | 48 | 1 % | 84 | 1 % |
| Infektiologie | 14 | <1 % | 75 | 1 % |
| Geriatric | 10 | <1 % | 173 | 2 % |
| Immunologie | 6 | <1 % | 24 | <1 % |
| Total | 4.598 | | 8.045 | |

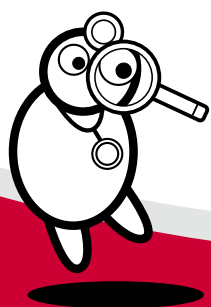

2.3 Verteilung der Fachrichtung, Chirurgie

| Chirurgie | Anzahl | Anteil |
|----------------------|--------------|--------------|
| Allgemeine Chirurgie | 1.742 | 41 % |
| <i>Schwerpunkt</i> | | |
| Unfallchirurgie | 918 | 22 % |
| Viszeralchirurgie | 512 | 12 % |
| Gefäßchirurgie | 241 | 6 % |
| Herzchirurgie | 190 | 4 % |
| Plastische Chirurgie | 186 | 4 % |
| Kinderchirurgie | 120 | 3 % |
| Andere Chirurgen | 57 | 1 % |
| Neurochirurgie | 292 | 7 % |
| Total | 4.258 | 100 % |

2.4 Ausgewählte Spezialisten

| Ausgewählte Spezialisten | Anzahl |
|--------------------------|--------|
| HIV-Spezialisten | 150 |
| Schmerzspezialisten | 597 |

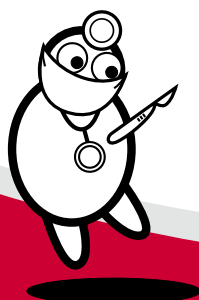

2.5 Verteilung der Fachrichtung: Panel vs. Grundgesamtheit

Wie Sie aus Tabelle 2.5, 2.6 und 2.7 entnehmen können, scheuen wir nicht den Vergleich mit den Daten der Bundesärztekammer.

Deutlich wird: Die Fachrichtungsverteilung, die geographische Verteilung und auch die Altersverteilung unseres Panels entsprechen in etwa der Grundgesamtheit in Deutschland.

| Humanmedizin | DocCheck Panel Humanmedizin | | Ärzte in Deutschland |
|------------------------------|-----------------------------|--------------|----------------------|
| | Anzahl | Anteil | Anteil ⁴ |
| Innere Medizin | 14.236 | 23 % | 13 % * |
| Allgemeinmedizin | 11.176 | 18 % | 13 % * |
| Anästhesiologie | 4.652 | 7 % | 6 % |
| Chirurgie | 4.258 | 7 % | 6 % |
| Frauenheilkunde | 4.077 | 7 % | 5 % |
| Kinderheilkunde | 3.594 | 6 % | 4 % |
| Psychiatrie / Psychotherapie | 3.033 | 5 % | 2 % |
| Neurologie | 2.400 | 4 % | 2 % |
| Dermatologie | 1.767 | 3 % | 2 % |
| Orthopädie | 1.749 | 3 % | 3 % |
| Urologie | 1.464 | 2 % | 2 % |
| Augenheilkunde | 1.139 | 2 % | 2 % |
| Radiologie | 1.010 | 2 % | 2 % |
| Andere Fachgruppen | 8.145 | 13 % | 42 % * |
| Total | 62.700 | 100 % | 100 % |

⁴ Angaben laut Ärztestatistik der Bundesärztekammer (BÄK) 12/2008. Hier und im Folgenden sind die Vergleichsdaten für Ärzte in Deutschland der Ärztestatistik der Bundesärztekammer 12/2008 entnommen.

* Diskrepanzen zwischen den Daten der BÄK und DocCheck aufgrund der hohen Anzahl an Ärzten ohne Gebietsbezeichnung in der BÄK-Statistik, die unter Andere Fachgruppen erfasst sind. Viele dieser Ärzte sind vermutlich der Inneren Medizin bzw. der Allgemeinmedizin zuzuordnen.

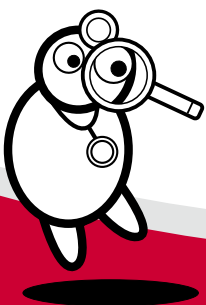

2.5.1 Niedergelassene: Panel vs. Grundgesamtheit

| Humanmedizin | DocCheck Panel Humanmedizin Niedergelassene | | Ärzte in Deutschland Niedergelassene |
|---------------------------------|---|--------------|--|
| | Anzahl | Anteil | Anteil |
| Innere Medizin | 4.609 | 19 % | 16 % * |
| Allgemeinmedizin | 8.456 | 35 % | 25 % * |
| Anästhesiologie | 481 | 2 % | 3 % |
| Chirurgie | 685 | 3 % | 4 % |
| Frauenheilkunde | 2.107 | 9 % | 8 % |
| Kinderheilkunde | 1.287 | 5 % | 5 % |
| Psychiatrie / Psychotherapie | 872 | 4 % | 2 % |
| Neurologie | 690 | 3 % | 3 % |
| Dermatologie | 935 | 4 % | 3 % |
| Orthopädie | 918 | 4 % | 4 % |
| Urologie | 609 | 2 % | 2 % |
| Augenheilkunde | 744 | 3 % | 4 % |
| Radiologie | 256 | 1 % | 2 % |
| Andere Fachgruppen | 1789 | 7 % | 19 % * |
| Total | 24.438 | 100 % | 100 % |

* Diskrepanzen zwischen den Daten der BÄK und DocCheck aufgrund der hohen Anzahl an Ärzten ohne Gebietsbezeichnung in der BÄK-Statistik, die unter Andere Fachgruppen erfasst sind. Viele dieser Ärzte sind vermutlich der Inneren Medizin bzw. der Allgemeinmedizin zuzuordnen.

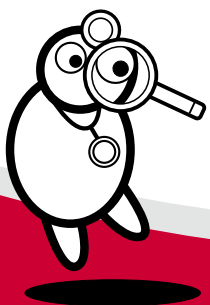

2.5.2 Kliniker: Panel vs. Grundgesamtheit

| Humanmedizin | DocCheck Panel Humanmedizin Kliniker | | Ärzte in Deutschland Kliniker |
|---------------------------------|--|--------------|-------------------------------------|
| | Anzahl | Anteil | Anteil |
| Innere Medizin | 8.071 | 29 % | 12 % * |
| Allgemeinmedizin | 840 | 3 % | 1 % * |
| Anästhesiologie | 3.748 | 13 % | 9 % |
| Chirurgie | 3.013 | 11 % | 9 % |
| Frauenheilkunde | 1.504 | 5 % | 3 % |
| Kinderheilkunde | 1.813 | 7 % | 3 % |
| Psychiatrie / Psychotherapie | 1.851 | 7 % | 3 % |
| Neurologie | 1.475 | 5 % | 2 % |
| Dermatologie | 652 | 2 % | <1 % |
| Orthopädie | 662 | 2 % | 2 % |
| Urologie | 719 | 3 % | <1 % |
| Augenheilkunde | 268 | 1 % | <1 % |
| Radiologie | 614 | 2 % | 2 % |
| Andere Fachgruppen | 2.549 | 9 % | 53 % * |
| Total | 27.779 | 100 % | 100 % |

*Diskrepanzen zwischen den Daten der BÄK und DocCheck aufgrund der hohen Anzahl an Ärzten ohne Gebietsbezeichnung in der BÄK-Statistik, die unter Andere Fachgruppen erfasst sind. Viele dieser Ärzte sind vermutlich der Inneren Medizin bzw. der Allgemeinmedizin zuzuordnen.

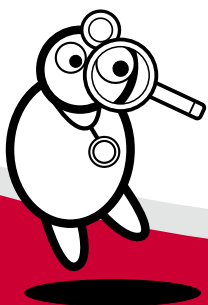

2.6 Geographische Verteilung: Panel vs. Grundgesamtheit

| Bundesland | DocCheck Panel Humanmedizin | | Ärzte in Deutschland |
|------------------------|--------------------------------|--------------|-------------------------|
| | Anzahl | Anteil | Anteil |
| Baden-Württemberg | 8.650 | 14 % | 13 % |
| Bayern | 10.619 | 17 % | 16 % |
| Berlin | 3.629 | 6 % | 5 % |
| Brandenburg | 1.120 | 2 % | 3 % |
| Bremen | 543 | 1 % | 1 % |
| Hamburg | 1.870 | 3 % | 3 % |
| Hessen | 5.275 | 8 % | 8 % |
| Mecklenburg-Vorpommern | 915 | 1 % | 2 % |
| Niedersachsen | 5.364 | 9 % | 9 % |
| Nordrhein-Westfalen | 14.307 | 23 % | 22 % |
| Rheinland-Pfalz | 3.046 | 5 % | 5 % |
| Saarland | 982 | 2 % | 1 % |
| Sachsen | 1.966 | 3 % | 5 % |
| Sachsen-Anhalt | 1.149 | 2 % | 3 % |
| Schleswig-Holstein | 2.130 | 3 % | 3 % |
| Thüringen | 1.135 | 2 % | 3 % |
| Total | 62.700 | 100 % | 100 % |

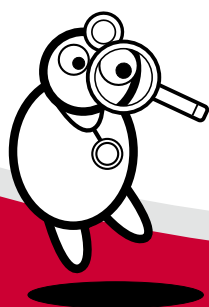

Geographische Verteilung DocCheck Panel Humanmedizin

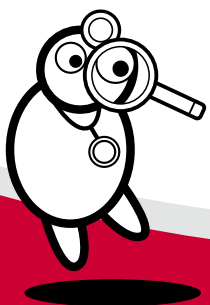
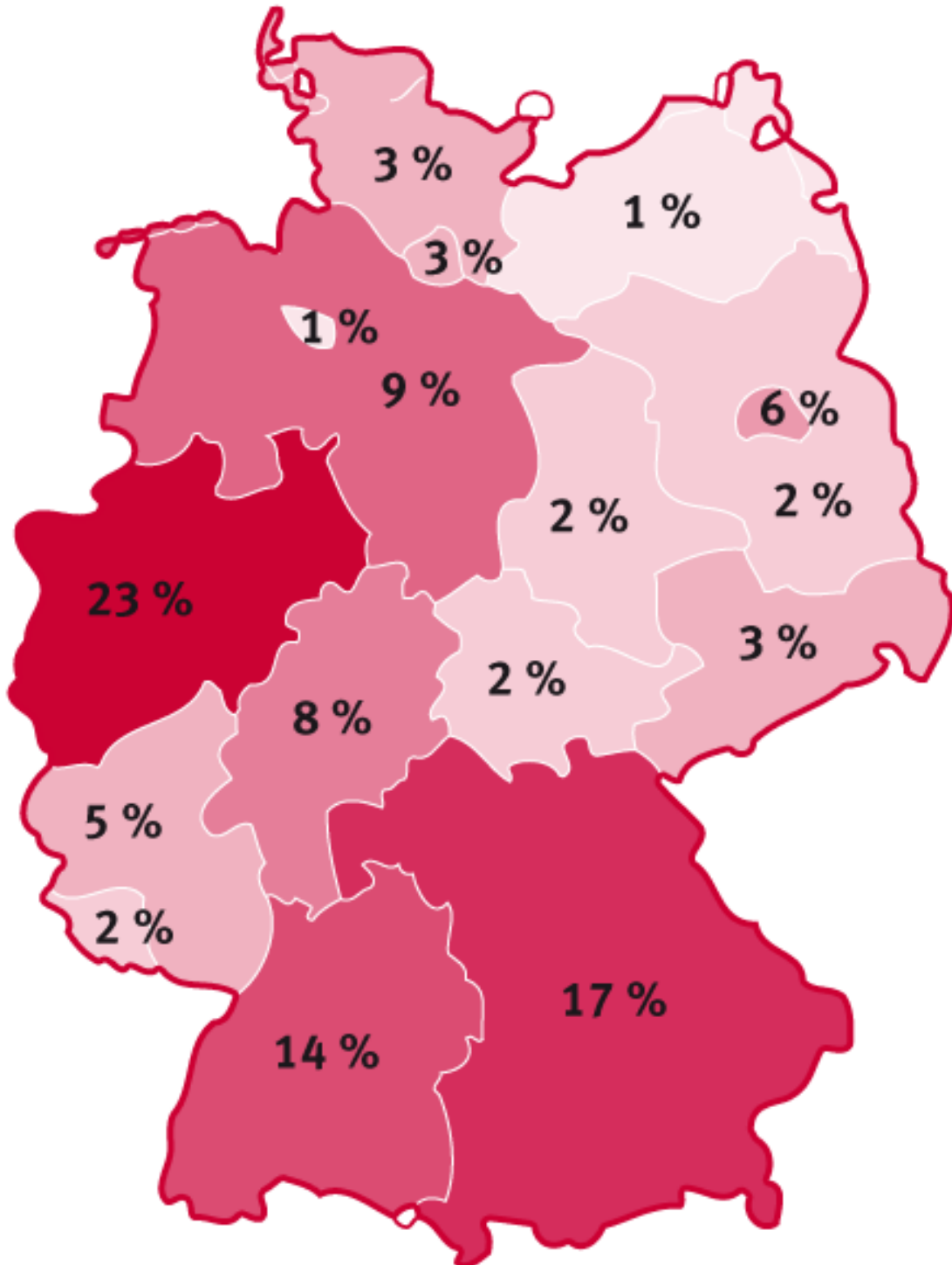

2.6.1 Niedergelassene: Panel vs. Grundgesamtheit

| Bundesland | DocCheck Panel Niedergelassene | | Ärzte in Deutschland |
|------------------------|-----------------------------------|--------------|-------------------------|
| | Anzahl | Anteil | Anteil |
| Baden-Württemberg | 3.246 | 14 % | 13 % |
| Bayern | 4.105 | 17 % | 17 % |
| Berlin | 1.150 | 5 % | 5 % |
| Brandenburg | 435 | 2 % | 3 % |
| Bremen | 209 | 1 % | 1 % |
| Hamburg | 651 | 3 % | 3 % |
| Hessen | 2.077 | 9 % | 8 % |
| Mecklenburg-Vorpommern | 274 | 1 % | 2 % |
| Niedersachsen | 2.111 | 9 % | 9 % |
| Nordrhein-Westfalen | 5.293 | 23 % | 21 % |
| Rheinland-Pfalz | 1.226 | 5 % | 5 % |
| Saarland | 386 | 2 % | 1 % |
| Sachsen | 676 | 3 % | 5 % |
| Sachsen-Anhalt | 362 | 2 % | 2 % |
| Schleswig-Holstein | 850 | 4 % | 3 % |
| Thüringen | 412 | 2 % | 2 % |
| Total | 23.463 | 100 % | 100 % |

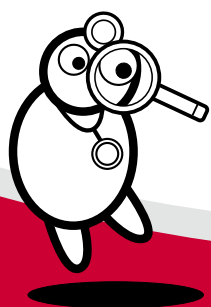

2.6.2 Kliniker: Panel vs. Grundgesamtheit

| Bundesland | DocCheck Panel Kliniker | | Ärzte in Deutschland |
|------------------------|----------------------------|--------------|-------------------------|
| | Anzahl | Anteil | Anteil |
| Baden-Württemberg | 3.648 | 14 % | 13 % |
| Bayern | 4.344 | 16 % | 15 % |
| Berlin | 1.610 | 6 % | 5 % |
| Brandenburg | 471 | 2 % | 3 % |
| Bremen | 238 | 1 % | 1 % |
| Hamburg | 786 | 3 % | 3 % |
| Hessen | 2.100 | 8 % | 7 % |
| Mecklenburg-Vorpommern | 485 | 2 % | 2 % |
| Niedersachsen | 2.261 | 9 % | 8 % |
| Nordrhein-Westfalen | 6.118 | 23 % | 23 % |
| Rheinland-Pfalz | 1.234 | 5 % | 5 % |
| Saarland | 401 | 2 % | 1 % |
| Sachsen | 918 | 3 % | 5 % |
| Sachsen-Anhalt | 594 | 2 % | 3 % |
| Schleswig-Holstein | 868 | 3 % | 3 % |
| Thüringen | 524 | 2 % | 3 % |
| Total | 26.600 | 100 % | 100 % |

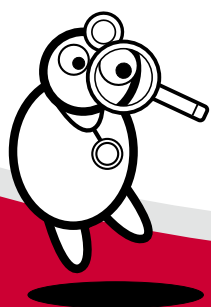

2.7 Altersstruktur: Panel vs. Grundgesamtheit

| Alter | DocCheck Panel Anteil | | Ärzte in Deutschland |
|--------------------|-----------------------|--------|----------------------|
| | Anzahl | Anteil | Anteil |
| bis 34 Jahre | 5.648 | 10 % | 16 % |
| 35-39 Jahre | 6.809 | 13 % | 12 % |
| 40-49 Jahre | 19.156 | 35 % | 33 % |
| 50-59 Jahre | 15.836 | 29 % | 27 % |
| 60- 65 Jahre | 4.624 | 9 % | 9 % |
| 66 Jahre und älter | 1.969 | 4 % | 3 % |

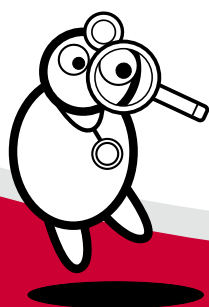

2.8 Verteilung nach Wohnortgröße

| BIK-Region ⁵ | DocCheck Panel Humanmedizin ⁶ | |
|-------------------------|--|--------------|
| Einwohnerzahl | Anzahl | Anteil |
| 1. unter 2.000 | 761 | 1 % |
| 2. 2.000 bis 4.999 | 707 | 1 % |
| 3. 5.000 bis 19.999 | 2.803 | 5 % |
| 4. 20.000 bis 49.999 | 5.048 | 8 % |
| 5. 50.000 bis 99.999 | 4.686 | 8 % |
| 6. 100.000 bis 499.999 | 21.810 | 36 % |
| 7. 500.000 und mehr | 24.266 | 40 % |
| Total | 60.081 | 100 % |

⁵ Die Einteilung in BIK-Regionen dient der Systematisierung von vergleichbaren Raumeinheiten. Sie basiert auf der Volkszählung und auf Pendlerdaten der Bundesagentur für Arbeit. Nähere Informationen unter www.bik-gmbh.de

⁶ Hier und im Folgenden ergeben sich Diskrepanzen in den Summenangaben dadurch, dass beispielsweise nicht alle Postleitzahlen BIK-Regionen zugeordnet werden können.

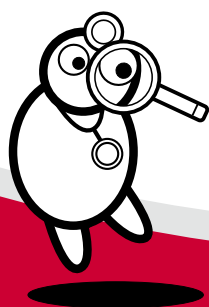

2.9 Internetnutzung

Da sich die DocCheck-Marktforschung auf Online-Befragungen konzentriert, ist das Internetnutzungsverhalten unserer Panelisten von besonderem Interesse für uns. Im Rahmen einer Eigenstudie haben wir 195 Ärzte zu relevanten Nutzungsparametern befragt.

Das Internet hat in den letzten Jahren deutlich an Bedeutung gewonnen und wird vermutlich auch zukünftig seine Relevanz erhöhen. Zahlreiche Dienstleistungen und Marketingmaßnahmen können heute über das Internet realisiert werden, so dass es für mehr und mehr Unternehmen attraktiv ist, ihre Aktivitäten auf das Internet auszurichten.

Da die Probanden aus dem DocCheck-Panel rekrutiert worden sind, handelt es sich bei den Probanden um internetaffine Ärzte. Die Daten gelten damit nicht uneingeschränkt für die Grundgesamtheit der Ärzteschaft.

Der Anteil deutscher Ärzte, der das Internet mehrmals täglich bzw. täglich nutzt, ist mit 89% beachtlich. Ebenso ist die durchschnittliche Verweildauer mit einer guten Stunde (68 Min.) recht hoch. 85% der Probanden rufen ihre E-Mails mehrmals täglich bzw. täglich ab.

» Wie häufig nutzen Sie das Internet durchschnittlich für private oder berufliche Zwecke?

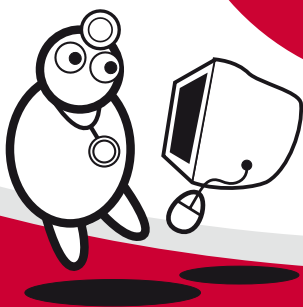
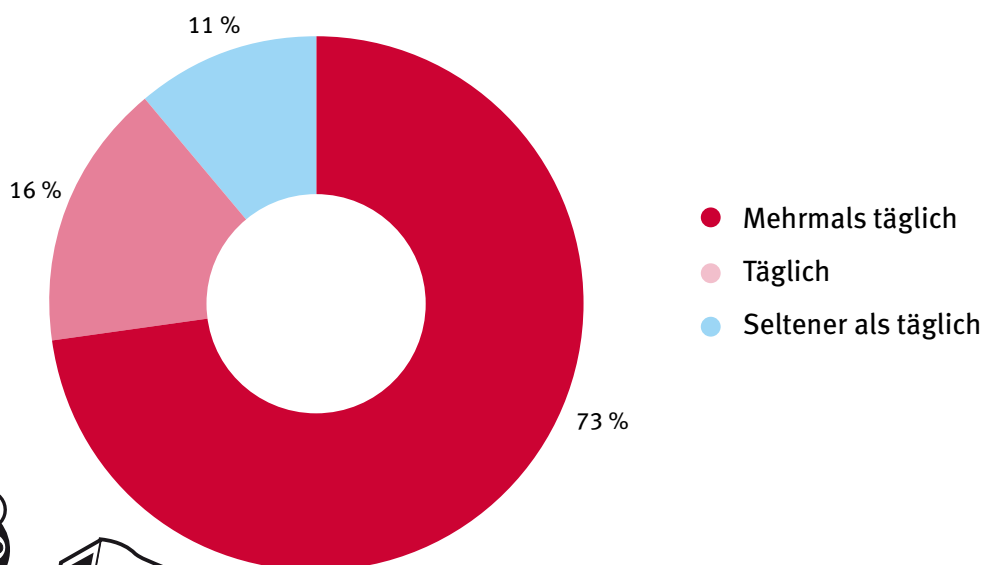

Genutzt wird das Internet hauptsächlich von zu Hause aus, aber auch am Arbeitsplatz und zu annähernd gleichen Teilen zu beruflichen und privaten Zwecken. Dass die Nutzung des Internets am Arbeitsplatz und zu Hause nahezu gleichrangig ist, zeigt deutlich, dass das Internet bereits in allen Lebensbereichen Einzug gehalten hat und auch für den Arbeitsalltag von großer Bedeutung ist. Dabei surfen fast alle Ärzte mit einer sehr schnellen Verbindung.

» An welchen Orten nutzen Sie das Internet? Nutzen Sie das Internet beruflich, privat oder für beide Zwecke?

Welche Orte

| | |
|-----------|------|
| Zu Hause: | 97 % |
|-----------|------|

| | |
|------------------|------|
| Am Arbeitsplatz: | 82 % |
|------------------|------|

| | |
|------------|------|
| Sonstiges: | 34 % |
|------------|------|

Art der Nutzung

| | |
|---------------------|-----|
| Beruflich & privat: | 99% |
|---------------------|-----|

Mehrfachnennung
n=195

» Mit welcher Verbindung sind sie im Allgemeinen online?

Verbindung:

| | |
|-----------|-----|
| DSL/ISDN: | 94% |
|-----------|-----|

| | |
|--------|----|
| Kabel: | 2% |
|--------|----|

| | |
|------------|-----|
| Sonstiges: | 3 % |
|------------|-----|

| | |
|-----------------|-----|
| Weiß ich nicht: | 3 % |
|-----------------|-----|

Mehrfachnennung
n=195

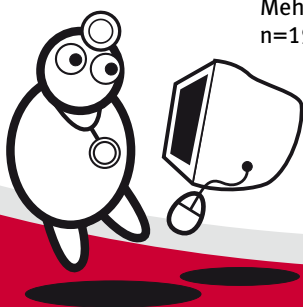

Das Hauptmotiv für die Nutzung des Internets ist eindeutig die Beschaffung von Informationen. Darüber hinaus wird es sehr häufig zum Einkaufen genutzt. Das Surfen macht den Ärzten Spaß und attraktiv an dem Medium ist auch, dass die Reihenfolge, in dem Inhalte abgerufen werden, selbst bestimmt wird.

>> Inwieweit treffen die unten aufgeführten Aussagen zur generellen Nutzung des Internets zu?

Ich nutze das Internet ...

| | |
|---|------|
| ... um mich zu informieren. | 89 % |
| ... um online einzukaufen. | 50 % |
| ... weil es Spaß macht. | 44 % |
| ... weil ich selbst bestimmen kann in welcher Reihenfolge ich Inhalte abrufe. | 41 % |
| ... um mich mit anderen auszutauschen. | 24 % |
| ... weil ich schnell Kontakt zu Anderen aufbauen kann. | 24 % |
| ... weil die Zeit dann schneller vorbei geht. | 6 % |
| ... weil ich selbst Inhalte über mich einspeisen kann. | 6 % |
| ... weil ich auf Menschen treffe, die mir ähnlich sind. | 5 % |

n=195

Top-2-Werte, 5-stufige Skala von „Trifft voll und ganz zu“ bis “Trifft überhaupt nicht zu“

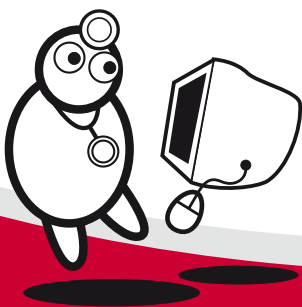

Berufsbezogene Informationen, die Ärzte abrufen, beziehen sich hauptsächlich auf Krankheiten, Medikamente, neue Behandlungsmethoden und Fachliteratur.

» Welche berufsbezogenen Inhalte rufen Sie im Internet ab?

Berufsbezogene Inhalte

| | |
|-------------------------------|------|
| Krankheiten/Indikationen | 47 % |
| Infos zu Medikamenten | 45 % |
| Neue Behandlungsmethoden | 44 % |
| Fachliteratur | 44 % |
| Fortbildungen | 36 % |
| Studien | 33 % |
| Weiterbildung (Facharzt) | 30 % |
| Infos zu Gesundheitspolitik | 30 % |
| Medizinisches Lexikon | 29 % |
| Kasuistiken | 21 % |
| Expertenforen | 21 % |
| Infos zu Pharmaunternehmen | 12 % |
| Betriebswirtschaftliche Infos | 11 % |
| Andere Inhalte | 5 % |

n=195

Top-2-Werte, 5-stufige Skala von „Rufe ich sehr häufig ab“ bis „Rufe ich überhaupt nicht ab“

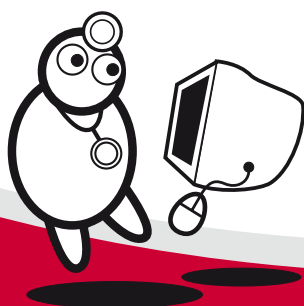

Eine weitere Fragestellung beschäftigt sich mit der Nutzung von Seiten der Pharmahersteller. Produktneutrale Websites von Pharmaunternehmen werden noch am häufigsten genutzt (30%). Insgesamt betrachtet, werden Unternehmens- und Pharmaseiten von Pharmaunternehmen sehr selten genutzt. Möglicherweise liegt das an mangelndem Vertrauen oder unzureichenden Inhalten, so dass an dieser Stelle entsprechende Maßnahmen ergriffen werden könnten.

>> Inwieweit nutzen Sie Unternehmens-, Produkt- und produktneutrale Seiten

Pharmaunternehmen

| | |
|--|-----|
| Unternehmensseiten von Pharmaunternehmen | 10% |
| Produktseiten von Pharmaunternehmen | 11% |
| Produktneutrale Websites von Pharmaunternehmen | 30% |

n=195

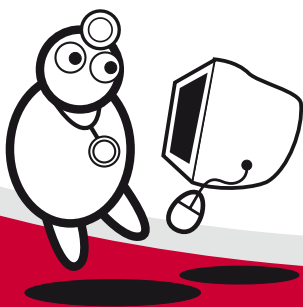

3 DocCheck Panel: Apotheker

Sie finden in unserem Panel 17.000 der 57.000⁷ bei der Bundesvereinigung Deutscher Apothekerverbände registrierten Apotheker - also fast 30% des Gesamtkollektivs. Diese außerordentlich hohe Zahl an Marktforschungsteilnehmern garantiert Ihnen auch bei umfangreichen Befragungen ein sicheres Erreichen der gewünschten Stichprobengröße.

3.1 Tätigkeitsbereich

| Tätigkeitsbereich | Anzahl | Anteil |
|----------------------------|---------------|--------------|
| Offizin | 12.924 | 76 % |
| Klinik | 1.728 | 10 % |
| Wissenschaft und Forschung | 610 | 4 % |
| Sonstiges | 1.827 | 11 % |
| Total | 17.089 | 100 % |

⁷ Die Angabe ist aus Zahlen, Daten, Fakten 2008 der Bundesvereinigung Deutscher Apothekerverbände entnommen.

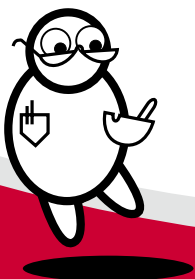

3.2 Geographische Verteilung

| Bundesland | Anzahl | Anteil |
|------------------------|---------------|--------------|
| Baden-Württemberg | 2.361 | 14 % |
| Bayern | 2.990 | 17 % |
| Berlin | 794 | 5 % |
| Brandenburg | 294 | 2 % |
| Bremen | 142 | 1 % |
| Hamburg | 490 | 3 % |
| Hessen | 1.482 | 9 % |
| Mecklenburg-Vorpommern | 211 | 1 % |
| Niedersachsen | 1.547 | 9 % |
| Nordrhein-Westfalen | 3.805 | 22 % |
| Rheinland-Pfalz | 837 | 5 % |
| Saarland | 239 | 1 % |
| Sachsen | 598 | 3 % |
| Sachsen-Anhalt | 369 | 2 % |
| Schleswig-Holstein | 607 | 4 % |
| Thüringen | 371 | 2 % |
| Total | 17.089 | 100 % |

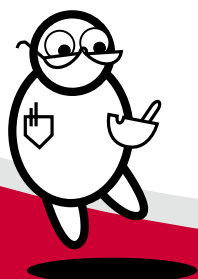

3.3 Altersstruktur

| Altersstruktur | Anzahl | Anteil |
|--------------------|--------------|--------------|
| 20-29 Jahre | 734 | 5 % |
| 30-39 Jahre | 3724 | 26 % |
| 40-49 Jahre | 4620 | 32 % |
| 50-59 Jahre | 3487 | 24 % |
| 60 Jahre und älter | 1968 | 14 % |
| Total | 14533 | 100 % |

3.4 Verteilung nach Wohnortgröße

| BIK-Region | DocCheck Panel Apotheker | |
|------------------------|--------------------------|--------------|
| Einwohnerzahl | Anzahl | Anteil |
| 1. unter 2.000 | 275 | 2 % |
| 2. 2.000 bis 4.999 | 327 | 2 % |
| 3. 5.000 bis 19.999 | 1.009 | 6 % |
| 4. 20.000 bis 49.999 | 1.589 | 10 % |
| 5. 50.000 bis 99.999 | 1.439 | 9 % |
| 6. 100.000 bis 499.999 | 5.773 | 35 % |
| 7. 500.000 und mehr | 6.230 | 37 % |
| Total | 16.641 | 100 % |

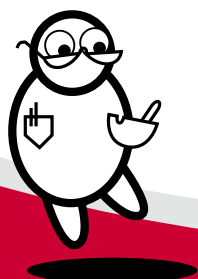

3.5 Positionen der Apotheker

| Position in der Apotheke | Anteil ⁸ |
|--------------------------|---------------------|
| Inhaber | 51 % |
| Leitender Angestellter | 25 % |
| Angestellter | 19 % |
| Sonstiges | 5 % |
| Total | 100 % |

⁸ Die Stichprobe besteht hier und im Folgenden aus 895 Probanden, da die Ergebnisse durch eine DocCheck-Studie generiert wurden, an der 895 registrierte Apotheker teilgenommen haben.

3.6 Mitarbeiterzahl der Apotheken

| Mitarbeiterzahl der Apotheken | Anteil |
|-------------------------------|--------------|
| 1 bis 5 | 16 % |
| 6 bis 10 | 53 % |
| 11 bis 15 | 19 % |
| 16 bis 20 | 5 % |
| Mehr als 20 | 7 % |
| Total | 100 % |

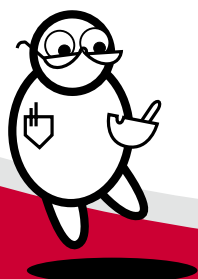

4 DocCheck Panel: Zahnmedizin

Über unser Panel können Sie knapp 7.000 der 83.000⁹ bei der Bundeszahnärztekammer Deutschland registrierten Zahnmediziner erreichen.

Der überwiegende Teil unserer Panelisten arbeitet als niedergelassener Allgemeinzahnarzt.

Nutzen Sie unsere Expertise, um unkompliziert Befragungen in dieser normalerweise nur schwer erreichbaren Zielgruppe durchzuführen.

4.1 Verteilung der Fachrichtung

| Zahnmedizin | Anzahl | Anteil |
|-------------------------------|--------------|--------------|
| Allgemein | 6.569 | 95 % |
| <i>Schwerpunkt</i> | | |
| Kieferorthopädie | 185 | 3 % |
| Mund-Kiefer-Gesichtschirurgie | 94 | 1 % |
| Andere Tätigkeitsgebiete | 71 | 1 % |
| Total | 6.919 | 100 % |

4.2 Verteilung Niedergelassene und Kliniker

| Zahnmedizin | Niedergelassene | | Kliniker | |
|-------------|-----------------|--------|----------|--------|
| | Anzahl | Anteil | Anzahl | Anteil |
| Zahnmedizin | 6.039 | 94 % | 397 | 6 % |

⁹ Die Angabe ist aus Daten & Zahlen der Bundeszahnärztekammer entnommen.

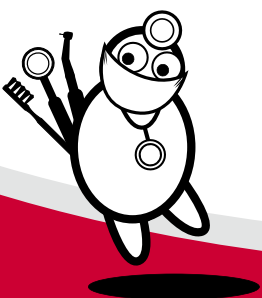

4.3 Geschlechterverteilung

| Geschlecht | Anzahl | Anteil |
|--------------|--------------|--------------|
| Männlich | 5.120 | 74 % |
| Weiblich | 1.799 | 26 % |
| Total | 6.919 | 100 % |

4.4 Altersstruktur

| Altersstruktur | Anzahl | Anteil |
|--------------------|--------------|--------------|
| 20-29 Jahre | 161 | 2 % |
| 30-39 Jahre | 1.311 | 19 % |
| 40-49 Jahre | 2.358 | 35 % |
| 50-59 Jahre | 1.930 | 28 % |
| 60 Jahre und älter | 1.039 | 15 % |
| Total | 6.799 | 100 % |

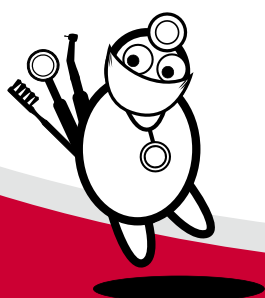

4.5 Geographische Verteilung

| Bundesland | Anzahl | Anteil |
|------------------------|--------------|--------------|
| Baden-Württemberg | 1.046 | 15 % |
| Bayern | 1.296 | 19 % |
| Berlin | 316 | 5 % |
| Brandenburg | 129 | 2 % |
| Bremen | 40 | 1 % |
| Hamburg | 190 | 3 % |
| Hessen | 552 | 8 % |
| Mecklenburg-Vorpommern | 70 | 1 % |
| Niedersachsen | 552 | 8 % |
| Nordrhein-Westfalen | 1.526 | 22 % |
| Rheinland-Pfalz | 315 | 5 % |
| Saarland | 90 | 1 % |
| Sachsen | 262 | 4 % |
| Sachsen-Anhalt | 174 | 3 % |
| Schleswig-Holstein | 232 | 3 % |
| Thüringen | 131 | 2 % |
| Total | 6.919 | 100 % |

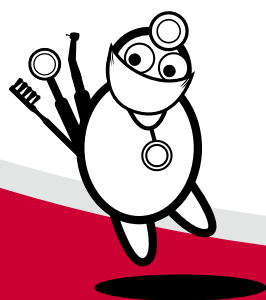

4.6 Verteilung nach Wohnortgröße

| BIK-Region | | DocCheck Panel Zahnmedizin | |
|------------------------|--------------|-------------------------------|--|
| Einwohnerzahl | Anzahl | Anteil | |
| 1. unter 2.000 | 96 | 1 % | |
| 2. 2.000 bis 4.999 | 126 | 2 % | |
| 3. 5.000 bis 19.999 | 429 | 6 % | |
| 4. 20.000 bis 49.999 | 627 | 9 % | |
| 5. 50.000 bis 99.999 | 635 | 9 % | |
| 6. 100.000 bis 499.999 | 2.253 | 33 % | |
| 7. 500.000 und mehr | 2.572 | 38 % | |
| Total | 6.739 | 100 % | |

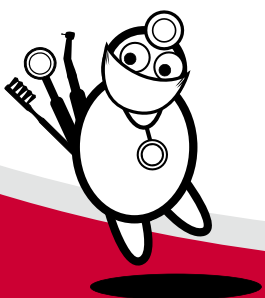

5 DocCheck Panel: Tiermedizin

In Deutschland sind 35.000¹⁰ Tierärzte bei der Bundestierärztekammer registriert. In unserem Panel finden Sie immerhin 2.800 Veterinäre. Dabei sind niedergelassene Tiermediziner in der Überzahl, die Mehrheit unter ihnen sind Allgemeintierärzte.

5.1 Verteilung der Fachrichtung

| Tiermedizin | Anzahl | Anteil |
|--------------------------|--------------|--------------|
| Allgemein | 1.111 | 39 % |
| <i>Schwerpunkt</i> | | |
| Kleintiere | 952 | 33 % |
| Pferde | 146 | 5 % |
| Rinder | 84 | 3 % |
| Andere Tätigkeitsgebiete | 589 | 20 % |
| Total | 2.882 | 100 % |

5.2 Verteilung Niedergelassene und Kliniker

| Tiermedizin | Niedergelassene | | Kliniker | |
|-------------|-----------------|--------|----------|--------|
| | Anzahl | Anteil | Anzahl | Anteil |
| Tiermedizin | 1.606 | 75 % | 546 | 25 % |

¹⁰ Diese Angabe ist aus Statistik 2008: Tierärzteschaft in der Bundesrepublik Deutschland der Bundestierärztekammer entnommen.

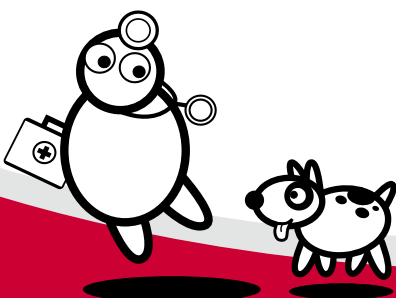

5.3 Geschlechterverteilung

| Geschlecht | Anzahl | Anteil |
|--------------|--------------|--------------|
| Männlich | 1.415 | 49 % |
| Weiblich | 1.467 | 51 % |
| Total | 2.882 | 100 % |

5.4 Geographische Verteilung

| Bundesland | Anzahl | Anteil |
|------------------------|--------------|--------------|
| Baden-Württemberg | 322 | 11 % |
| Bayern | 594 | 21 % |
| Berlin | 190 | 7 % |
| Brandenburg | 92 | 3 % |
| Bremen | 17 | 1 % |
| Hamburg | 41 | 1 % |
| Hessen | 324 | 11 % |
| Mecklenburg-Vorpommern | 29 | 1 % |
| Niedersachsen | 348 | 12 % |
| Nordrhein-Westfalen | 454 | 16 % |
| Rheinland-Pfalz | 120 | 4 % |
| Saarland | 23 | 1 % |
| Sachsen | 105 | 4 % |
| Sachsen-Anhalt | 48 | 2 % |
| Schleswig-Holstein | 127 | 4 % |
| Thüringen | 49 | 2 % |
| Total | 2.882 | 100 % |

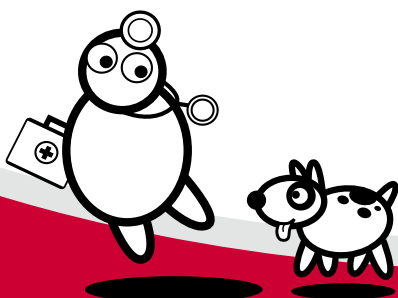

5.5 Altersstruktur

| Altersstruktur | Anzahl | Anteil |
|--------------------|--------------|--------------|
| 20-29 Jahre | 75 | 3 % |
| 30-39 Jahre | 699 | 26 % |
| 40-49 Jahre | 988 | 37 % |
| 50-59 Jahre | 654 | 24 % |
| 60 Jahre und älter | 286 | 10 % |
| Total | 2.684 | 100 % |

5.6 Verteilung nach Wohnortgröße

| BIK-Region | DocCheck Panel Tiermedizin | |
|------------------------|----------------------------|--------------|
| Einwohnerzahl | Anzahl | Anteil |
| 1. unter 2.000 | 91 | 3 % |
| 2. 2.000 bis 4.999 | 61 | 2 % |
| 3. 5.000 bis 19.999 | 232 | 8 % |
| 4. 20.000 bis 49.999 | 311 | 11 % |
| 5. 50.000 bis 99.999 | 219 | 8 % |
| 6. 100.000 bis 499.999 | 759 | 27 % |
| 7. 500.000 und mehr | 1.109 | 40 % |
| Total | 2.782 | 100 % |

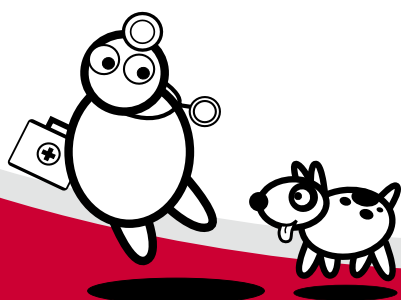

6 DocCheck Panel: Andere medizinische Berufe

Neben Medizinern verfügen wir über einen umfangreichen Pool von 37.000 Probanden, die praktisch alle anderen medizinischen Berufe abdecken – von der Altenpflegerin bis zur Zahnarthelferin. Auch hier sind selbstverständlich differenziertere Zielgruppenbildungen möglich.

| Andere medizinische Berufe | Anzahl | Anteil |
|-------------------------------------|---------------|--------------|
| Heilpraktiker | 9.238 | 25 % |
| (Kinder-)Krankenschwestern/-pfleger | 6.034 | 16 % |
| Rettungsassistenten/-sanitäter | 2.680 | 7 % |
| Altenpfleger/in | 939 | 3 % |
| Hebammen | 416 | 1 % |
| Apothekenhelfer, PTA | 3.545 | 10 % |
| Arzthelferin | 988 | 3 % |
| Medizinisch Technische Assistenten | 515 | 1 % |
| Zahnarthelfer | 227 | 1 % |
| Biologe | 906 | 2 % |
| Chemiker | 757 | 2 % |
| Psychotherapeuten | 967 | 3 % |
| Psychologen | 707 | 2 % |
| Medizinjournalisten | 881 | 2 % |
| Physiotherapeuten | 755 | 2 % |
| Ergotherapeuten | 336 | 1 % |
| Diätassistent | 285 | 1 % |
| Diabetes-Berater | 259 | 1 % |
| Andere Berufe | 6.822 | 18 % |
| Total | 37.257 | 100 % |

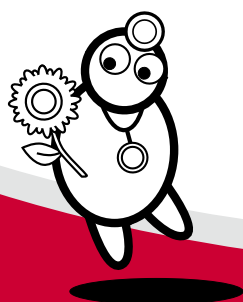

7 DocCheck Panel: Studierende

Der Großteil der 22.000 bei DocCheck registrierten Studenten setzt sich aus Humanmedizinern zusammen. Selbstverständlich ist eine Selektion, beispielsweise nach Universitätszugehörigkeit, möglich.

| Studienfächer | Anzahl | Anteil |
|-----------------------------|---------------|--------------|
| Humanmedizin | 10.463 | 47 % |
| Pharmazie | 2.966 | 13 % |
| Zahnmedizin | 718 | 3 % |
| Tiermedizin | 255 | 1 % |
| Studierende ohne Fachangabe | 7.925 | 35 % |
| Total | 22.327 | 100 % |

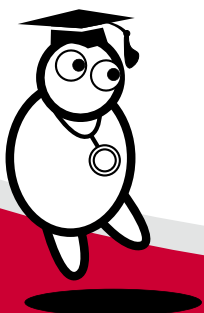

8 DocCheck Panelübersicht in anderen Ländern

Sie wollen eine internationale Studie verwirklichen? Kein Problem. DocCheck stellt Ihnen gerne sein schnell wachsendes Auslandspanel für Healthcare-Befragungen zur Verfügung. Auf der nächsten Seite finden Sie unsere Panelverteilung für Belgien und für die Schweiz. In Ländern, in denen wir kein eigenes Panel betreiben, arbeiten wir mit anderen Instituten zusammen.

| Land | Anzahl |
|--------------------------------|--------|
| Belgien | 15.192 |
| Schweiz | 8.274 |
| Österreich | 4.322 |
| Frankreich | 4.065 |
| Italien | 2.643 |
| Großbritannien | 813 |
| Vereinigte Staaten von Amerika | 603 |
| Spanien | 523 |
| Niederlande | 493 |

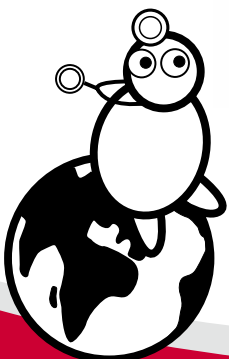

Belgien, Fachrichtung, Niedergelassene und Kliniker

| Humanmedizin | Niedergelassene | | Kliniker | |
|---------------------------|-----------------|--------|----------|--------|
| | Anzahl | Anteil | Anzahl | Anteil |
| Allgemeinmedizin | 2616 | 73 % | 100 | 6 % |
| Innere Medizin | 290 | 8 % | 430 | 28 % |
| Frauenheilkunde | 107 | 3 % | 98 | 6 % |
| Kinderheilkunde | 94 | 3 % | 104 | 7 % |
| Psychatrie/Psychotherapie | 83 | 2 % | 128 | 8 % |
| Chirurgie | 27 | 1 % | 154 | 10 % |
| Anästhesiologie | 10 | <1 % | 235 | 15 % |
| Andere Fachrichtungen | 341 | 10 % | 306 | 20 % |

Schweiz, Fachrichtung, Niedergelassene und Kliniker

| Humanmedizin | Niedergelassene | | Kliniker | |
|---------------------------|-----------------|--------|----------|--------|
| | Anzahl | Anteil | Anzahl | Anteil |
| Allgemeinmedizin | 640 | 41 % | 108 | 7 % |
| Innere Medizin | 394 | 25 % | 553 | 38 % |
| Psychatrie/Psychotherapie | 185 | 12 % | 213 | 15 % |
| Frauenheilkunde | 91 | 6 % | 76 | 5 % |
| Chirurgie | 42 | 3 % | 120 | 8 % |
| Anästhesiologie | 31 | 2 % | 152 | 10 % |
| Andere Fachrichtungen | 186 | 12 % | 244 | 17 % |

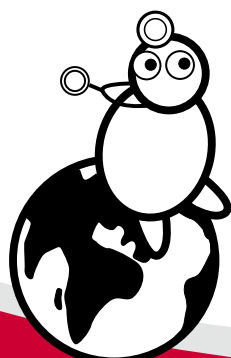

9 Kompaktübersicht Humanmedizin

| Humanmedizin | Niedergelassene | | Kliniker | |
|---|-----------------|-------------|---------------|-------------|
| | Anzahl | Anteil | Anzahl | Anteil |
| Allgemeinmedizin | 8.434 | 37 % | 839 | 3 % |
| Anästhesiologie | 480 | 2 % | 3.735 | 15 % |
| Augenheilkunde | 743 | 3 % | 270 | 1 % |
| Chirurgie | 684 | 3 % | 3.005 | 12 % |
| Dermatologie | 938 | 4 % | 650 | 3 % |
| Frauenheilkunde | 2.105 | 9 % | 1.504 | 6 % |
| Innere Medizin insgesamt | 4.598 | 20 % | 8.045 | 32 % |
| <i>Allgemein</i> | 2.580 | | 3.276 | |
| <i>Diabetologie/ Endokrinologie</i> | 376 | | 217 | |
| <i>Gastroenterologie</i> | 277 | | 1.001 | |
| <i>Hämatologie/Onkologie</i> | 195 | | 993 | |
| <i>Kardiologie</i> | 355 | | 1.147 | |
| <i>Nephrologie</i> | 351 | | 377 | |
| <i>Pneumologie</i> | 219 | | 377 | |
| <i>Rheumatologie</i> | 113 | | 186 | |
| Kinderheilkunde | 1.279 | 6 % | 1.811 | 7 % |
| Neurologie | 692 | 3 % | 1.467 | 6 % |
| Orthopädie | 918 | 4 % | 658 | 3 % |
| Psychiatrie / Psychotherapie | 871 | 4 % | 1.849 | 7 % |
| Radiologie | 255 | 1 % | 611 | 2 % |
| Urologie | 606 | 3 % | 714 | 3 % |
| Total | 22.603 | | 25.158 | |

Zum Ausdrucken, Ausschneiden, Zusammenfalten und in die Tasche packen.

